

# **BULA PARA PROFISSIONAL DA SAÚDE**

## **CLORETO DE SÓDIO**



**Solução Injetável**

**0,9 %**



# CLORETO DE SÓDIO

SOLUÇÃO FISIOLÓGICA

Cloreto de sódio 0,9%

## APRESENTAÇÃO

Solução injetável, límpida, estéril e apirogênica.

### Apresentações:

#### Bolsas com batoque em PVC:

Caixas com 100 bolsas de 100 mL

Caixas com 50 bolsas de 250 mL

Caixas com 24 bolsas de 500 mL

Caixas com 14 bolsas de 1000 mL

#### Bolsas com batoque em PP:

Caixas com 100 bolsas de 100 mL

Caixas com 50 bolsas de 250 mL

Caixas com 24 bolsas de 500 mL

Caixas com 14 bolsas de 1000 mL

#### Bolsa com conector spike:

Caixas com 50 bolsas PVC de 100 mL

## USO INTRAVENOSO E INDIVIDUALIZADO

## USO ADULTO E PEDIÁTRICO

## COMPOSIÇÃO

Cada mL da solução contém:

cloreto de sódio (NaCl)..... 9 mg

água para injetáveis q.s.p..... 1 mL

Conteúdo eletrolítico:

sódio (Na<sup>+</sup>).....154 mEq/L

cloreto (Cl<sup>-</sup>) .....154 mEq/L

OSMOLARIDADE: .....308 mOsm/L

pH: 4,5-7,0

## INFORMAÇÕES TÉCNICAS AOS PROFISSIONAIS DE SAÚDE

### 1. INDICAÇÕES

A solução injetável de cloreto de sódio 0,9% é utilizada para o restabelecimento de fluido e eletrólitos. A solução também é utilizada como repositora de água e eletrólitos em caso de alcalose metabólica de grau moderado, em carência de sódio e como diluente para medicamentos.

## **2. CARACTERÍSTICAS FARMACOLÓGICAS**

O sódio é o principal cátion e o cloreto o principal ânion do fluido extracelular.

Os níveis de sódio normalmente determinam o volume do fluido extracelular e ele é um importante regulador da osmolaridade, do equilíbrio ácido-base e auxilia na estabilização do potencial de membrana das células.

Os íons de sódio circulam através da membrana celular por meio de vários mecanismos de transporte, dentre eles a bomba de sódio (Na - K - ATPase). O sódio também desempenha importante papel na neurotransmissão, na eletrofisiologia cardíaca e no metabolismo renal.

O excesso de sódio é excretado principalmente pelo rim, pequenas porções pelas fezes e através da sudorese. O cloreto de sódio 0,9% é fundamental para manter o equilíbrio sódio potássio e contribuir para a recuperação da manutenção da volemia.

## **3. CONTRAINDICAÇÕES**

A solução de cloreto de sódio 0,9% é contraindicada em casos de hipernatremia, retenção hídrica e hiperclorêmia.

## **4. ADVERTÊNCIAS E PRECAUÇÕES**

A solução injetável de cloreto de sódio 0,9% deve ser usada com cautela em pacientes hipertensos, com insuficiência cardíaca congestiva e pré-eclâmpsia, insuficiência renal grave, edema pulmonar, e obstrução do trato urinário.

Avaliações clínicas e determinações laboratoriais periódicas são necessárias para monitorar mudanças no balanço de fluido, concentrações eletrolíticas e balanço ácido-base durante a terapia parenteral prolongada, ou sempre que a condição do paciente demonstrar necessidade de tais avaliações.

Devem ser tomados cuidados na administração de solução injetável de cloreto de sódio em pacientes recebendo corticosteroides, corticotropina ou medicamentos que possam causar retenção de sódio.

**Gravidez: Categoria C.** Estudos da reprodução animal não demonstram que as soluções injetáveis de cloreto de sódio 0,9% possam interferir no desenvolvimento fetal, durante a lactação e amamentação.

**ESTE MEDICAMENTO NÃO DEVE SER UTILIZADO POR MULHERES GRÁVIDAS SEM ORIENTAÇÃO MÉDICA OU DO CIRURGIÃO DENTISTA.**

### **Uso pediátrico, geriátrico e em outros grupos de risco**

No caso da administração de soluções parenterais de grande volume, em pacientes idosos, pode ser necessário reduzir volume e a velocidade de infusão, para evitar a sobrecarga circulatória, especialmente em pacientes com insuficiência cardíaca e renal.

## **5. INTERAÇÕES MEDICAMENTOSAS**

Devem ser avaliadas as características da compatibilidade dos outros medicamentos que serão diluídos ou dissolvidos na solução de cloreto de sódio 0,9%. Há incompatibilidade desta solução com anfotericina B, ocorrendo precipitação desta substância e com o glucagon. Consultar um farmacêutico sempre que necessário.

## **6. CUIDADOS DE ARMAZENAMENTO DO MEDICAMENTO**

O produto deve ser armazenado em temperatura ambiente (15°C a 30°C).

Prazo de validade: 24 meses após a Data de Fabricação.

**Número de lote e datas de fabricação e validade: vide embalagem**

**Não use medicamento com o prazo de validade vencido. Guarde-o em sua embalagem original.**

Não armazenar as soluções parenterais adicionadas de medicamentos.

Solução injetável, límpida, estéril e apirogênica.

**Antes de usar, observe o aspecto do medicamento.**

**Todo medicamento deve ser mantido fora do alcance das crianças.**

## **7. POSOLOGIA E MODO DE USAR**

A solução somente deve ter uso intravenoso e individualizado.

A dosagem deve ser determinada por um médico e é dependente da idade, do peso, das condições clínicas do paciente, do medicamento diluído em solução e das determinações em laboratório.

Antes de serem administradas, as soluções parenterais devem ser inspecionadas visualmente para se observar a presença de partículas, turvação na solução, fissuras e quaisquer violações na embalagem primária.

Verificar se existem vazamentos mínimos comprimindo a embalagem primária com firmeza. Se for observado vazamento de solução, descartar a embalagem, pois a sua esterilidade pode estar comprometida.

A solução é acondicionada em bolsas em SISTEMA FECHADO para administração intravenosa usando equipo estéril.

**Atenção: não usar embalagens primárias em conexões em série. Tal procedimento pode causar embolia gasosa devido ao ar residual aspirado da primeira embalagem antes que a administração de fluido da segunda embalagem seja completada.**

**NÃO PERFURAR A EMBALAGEM, POIS HÁ COMPROMETIMENTO DA ESTERILIDADE DO PRODUTO E RISCO DE CONTAMINAÇÃO.**

Bolsas de PVC: Produto isento de látex.

Bolsas de PP: Produto isento de látex e de PVC.

Modo de usar

Verificar se existem vazamentos mínimos comprimindo a embalagem primária com firmeza. Se for observado vazamento de solução, descartar a embalagem, pois a sua esterilidade pode estar comprometida.

Se for necessária medicação suplementar, seguir as instruções descritas a seguir em “Para adição de medicamentos”.

No preparo e administração das Soluções Parenterais, devem ser seguidas as recomendações da Comissão de Controle de Infecção em Serviços de Saúde quanto a:

- desinfecção do ambiente e de superfícies, higienização das mãos, uso de EPIs; e
- desinfecção de ampolas, frascos, pontos de adição dos medicamentos e conexões das linhas de infusão.

### Bolsa com batoque

Para abrir:

Bolsas de PVC e PP: Solução Parenteral de grande volume em SISTEMA FECHADO: Segurar o invólucro protetor com ambas as mãos, rasgando-o no sentido do picote, de cima para baixo, e retirar a bolsa contendo a solução.

Pode ser verificada alguma opacidade do plástico devido à absorção de umidade durante o processo de esterilização, isso é normal e não afeta a qualidade e segurança da solução. A opacidade irá diminuir gradualmente.

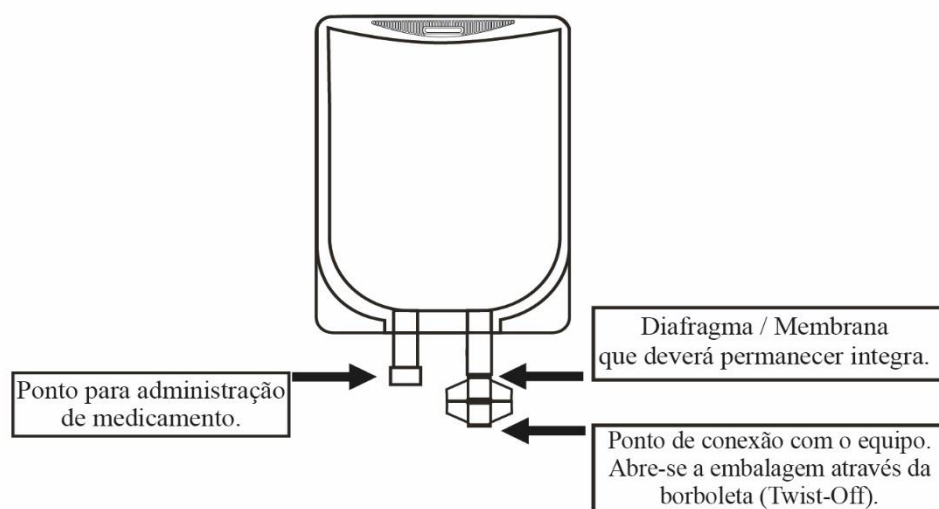

- 1- Fazer a assepsia da embalagem primária utilizando álcool 70%;
- 2- Suspender a embalagem pela alça de sustentação;
- 3- Conectar o equipo de infusão da solução. Consultar as instruções de uso do equipo;
- 4- Administrar a solução, por gotejamento contínuo, conforme prescrição médica.

#### Para adição de medicamentos:

Atenção: verificar se há incompatibilidade entre o medicamento e a solução e, quando for o caso, se há incompatibilidade entre os medicamentos.

Apenas as embalagens que possuem dois sítios, um para o equipo e outro para a administração de medicamentos, poderão permitir a adição de medicamentos nas soluções parenterais.

#### Para adição de medicamentos antes da administração da solução parenteral:

- 1- Preparar o sítio de injeção fazendo sua assepsia;
- 2- Utilizar uma seringa com agulha estéril para perfurar o sítio próprio para administração de medicamentos e injetar o medicamento na solução parenteral.
- 3- Misturar o medicamento completamente na solução parenteral.
- 4- Pós liofilizados devem ser reconstituídos/suspendidos no diluente estéril e apirogênico adequado antes de ser adicionados à solução parenteral.

Para adição de medicamentos durante a administração da solução parenteral:

- 1- Fechar a pinça do equipo de infusão;
- 2- Preparar o sítio próprio para administração de medicamentos, fazendo sua assepsia;
- 3- Utilizar seringa com agulha estéril para perfurar o sítio e adicionar o medicamento na solução parenteral;
- 4- Misturar o medicamento completamente na solução parenteral;
- 5- Prosseguir a administração.

**Bolsa com conector spike**

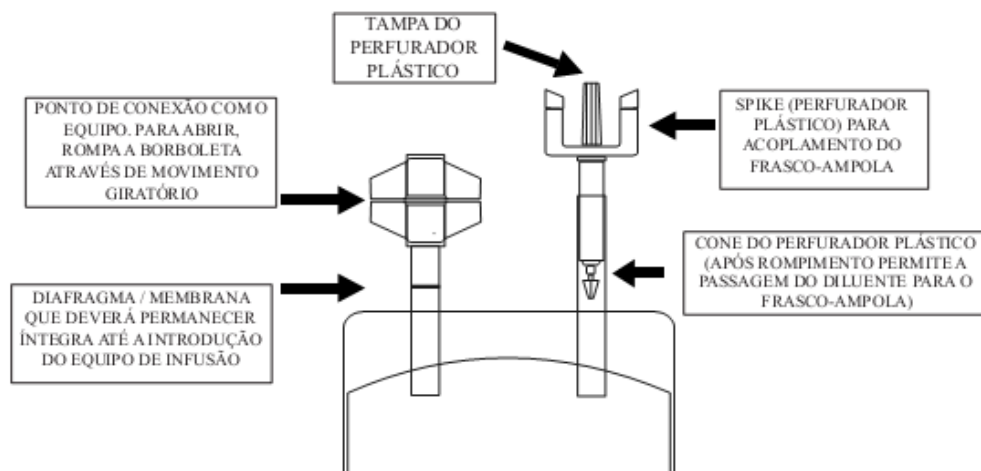

**Para abrir:**

Bolsas de PVC: Solução Parenteral de grande volume em SISTEMA FECHADO: Segurar o invólucro protetor com ambas as mãos, rasgando-o no sentido do picote, de cima para baixo, e retirar a bolsa contendo a solução. Pode ser verificada alguma opacidade do plástico devido à absorção de umidade durante o processo de esterilização, isso é normal e não afeta a qualidade e segurança da solução. A opacidade irá diminuir gradualmente. Produto isento de látex.

Para acoplar o frasco-ampola à bolsa:

**ATENÇÃO:** verificar se o medicamento é compatível com a solução de cloreto de sódio 0,9%.



**1**  
Abra o envólucro que recobre a bolsa estéril, rasgando no picote existente. Antes de utilizá-la aperte para verificar se há vazamento. Se houver, a bolsa deve ser descartada.



**2**  
Retire o flip-off do frasco. Faça assepsia da rolha com álcool 70%.



**3**  
Retire a tampa para liberar o perfurador plástico da bolsa.

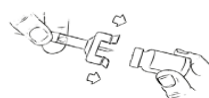

**4**  
Pressione o perfurador da bolsa no frasco.



**5**  
Rompa o cone do perfurador plástico para permitir a passagem do diluente para o frasco do produto.

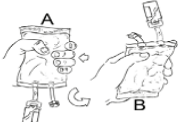

**6**  
Faça movimento de pressão com a bolsa nas posições A e B até que todo o produto se dissolva e retorne à bolsa de diluente.



**7**  
Rompa a borboleta através de movimento giratório.



**8**  
Instale o equipamento para infusão intravenosa.

### Posologia

O preparo e administração da Solução Parenteral devem obedecer à prescrição, precedida de criteriosa avaliação, pelo farmacêutico, da compatibilidade físico-química e da interação medicamentosa que possam ocorrer entre os seus componentes.

A dosagem deve ser adaptada de acordo com as necessidades de líquidos e eletrólitos de cada paciente.

Siga a orientação de seu médico, respeitando sempre os horários, as doses e a duração do tratamento. Não interrompa o tratamento sem o conhecimento do seu médico.

### 8. REAÇÕES ADVERSAS

Caso o medicamento não seja utilizado de forma correta, reações adversas podem ocorrer e incluem resposta febril, infecção no ponto de injeção, trombose venosa ou flebite estendida no local de injeção, extravasamento e hipervolemia.

As reações adversas gerais incluem náuseas, vômito, diarreia, cólicas abdominais, redução da lacrimação, taquicardia, hipertensão, falência renal e edema pulmonar.

Em pacientes com ingestão inadequada de água a hipernatremia pode causar sintomas respiratórios como edema pulmonar, embolia ou pneumonia.

Em casos de eventos adversos, notifique ao Sistema de Notificações em Vigilância Sanitária - NOTIVISA, disponível em <http://www.anvisa.gov.br/hotsite/notivisa/index.htm>, ou para a Vigilância Sanitária Estadual ou Municipal.

### 9. SUPERDOSE

A infusão de grandes volumes pode ocasionar sobrecarga hídrica (hiper-hidratação) e alteração no balanço eletrolítico (hipernatremia, hiperclôremia, hiperosmolaridade e efeitos acidificantes).

Nestes casos, instalar uma terapia de apoio e promover a interrupção da administração da solução parenteral, podendo haver a necessidade da administração de diuréticos e/ou diálise, caso haja comprometimento renal significativo.

Em pacientes com aumento moderado nos níveis de sódio, ofertar água via oral e restringir a ingestão de sódio.

Em caso de intoxicação ligue para 0800 722 6001, se você precisar de mais orientações.

**DIZERES LEGAIS**

M.S. nº: 1.0346.0003

Responsável Técnica: Daniela Pacheco – CRF-SP: 22.461

Fabricado e Registrado por:

**BEKER PRODUTOS FÁRMACO HOSPITALARES LTDA.**

Estrada Louis Pasteur, 439 - Embu das Artes – SP

CNPJ: 47.231.121/0001-08

Indústria Brasileira.

**PRODUTO ISENTO DE LÁTEX.**

**USO RESTRITO A HOSPITAIS.**

**VENDA SOB PRESCRIÇÃO MÉDICA.**



Esta bula foi atualizada conforme Bula Padrão aprovada pela Anvisa em 02/07/2018.



### HISTÓRICO DE ALTERAÇÃO DA BULA

Dados de Submissão eletrônica			Dados da petição/notificação que altera bula				Dados das alterações de bulas		
Data do expediente	Nº do expediente	Assunto	Data do expediente	Nº do expediente	Assunto	Data da aprovação	Itens da bula	Versões (VP/VPS)	Apresentações relacionadas
24/10/2011	919218/11-2 (919902/11-1)	1890 – Específico – Notificação de Alteração do texto de bula	Não aplicável	Não aplicável	Não aplicável	Não aplicável	Atualização do texto de bula para adequação a RDC 47/09  Submissão eletrônica para disponibilização do texto de bula no Bulário Eletrônico da ANVISA	VPS	Solução injetável
25/07/2013	0604736/13-0	10454 – Específico – Notificação de Alteração do texto de bula	Não aplicável	Não aplicável	Não aplicável	Não aplicável	Atualização do texto de bula para adequação a RDC 60/12  Submissão eletrônica para disponibilização do texto de bula no Bulário Eletrônico da ANVISA	VPS	Solução injetável



Data do expediente	Nº do expediente	Assunto	Data do expediente	Nº do expediente	Assunto	Data da aprovação	Itens da bula	Versões (VP/VPS)	Apresentações relacionadas
23/03/2015	0253555/15-6	10454 – Específico – Notificação de Alteração do texto de bula	Não aplicável	Não aplicável	Não aplicável	Não aplicável	Atualização do texto de bula para adequação a RDC 60/12  Submissão eletrônica para disponibilização do texto de bula no Bulário Eletrônico da ANVISA	VPS	Solução injetável
30/03/2017	0516737/17-0	10276 – Específico – Alteração de texto de bula	Não aplicável	Não aplicável	Não aplicável	Não aplicável	Padronização do texto de bula para medicamentos específicos conforme IN nº 9 de 01/08/16  Submissão eletrônica para disponibilização do texto de bula no Bulário Eletrônico da ANVISA	VPS	Solução injetável
02/07/2018		10454 – Específico – Notificação de Alteração do texto de bula	Não aplicável	Não aplicável	Não aplicável	Não aplicável	Mudança do logo da Beker e inclusão do novo SAC 0800	VPS	Solução injetável